



Octubre 2023

98

Octubre hace parte de la segunda temporada de lluvias en la mayor parte del territorio nacional.

Se estiman precipitaciones cercanas a la climatología de referencia 1991 - 2020 y aumentos de la temperatura media del aire entre 0,5°C y 2,5°C

Las variables oceánicas y atmosféricas son consistentes con el desarrollo de las condiciones de El Niño moderado.

Revise la condición de vulnerabilidad a la broca del café de su región, esto le ayudará a tomar las decisiones de manejo acertadas, en función del escenario El Niño pronosticado.

[Consulte aquí.](#)

Consulte los Avances Técnicos de Cenicafé sobre la vulnerabilidad en su departamento a la broca. [Consulte aquí.](#)

Climatología histórica del mes de octubre

Octubre hace parte de la segunda temporada de lluvias en la mayor parte del territorio nacional; en particular, la migración de la Zona de Convergencia Intertropical del Norte al Centro del país y el paso de Ondas Tropicales del Este produce los mayores volúmenes de precipitación en gran parte de las regiones Caribe, Andina y Centro-Oeste de la Orinoquia. La región Pacífica mantiene sus condiciones naturalmente húmedas y en la Amazonia continúa la tendencia ascendente de los volúmenes de precipitación hacia finales de año ([Figura 1](#)).

Predicción climática para el mes de octubre 2023

Para este octubre de 2023 se estiman precipitaciones cercanas a la climatología de referencia 1991-2020 ([Figura 2](#)).

En gran parte de la región cafetera, se estima que la temperatura media del aire presentará aumentos entre 0,5°C y 2,5°C.



Figura 1.

Normal climatológica de la precipitación para el mes de octubre, según el Ideam, ajustado para el área cafetera. La normal climatológica fue obtenida reuniendo los registros de lluvia de 30 años (1991 - 2020) de las estaciones meteorológicas convencionales de la red del Ideam.

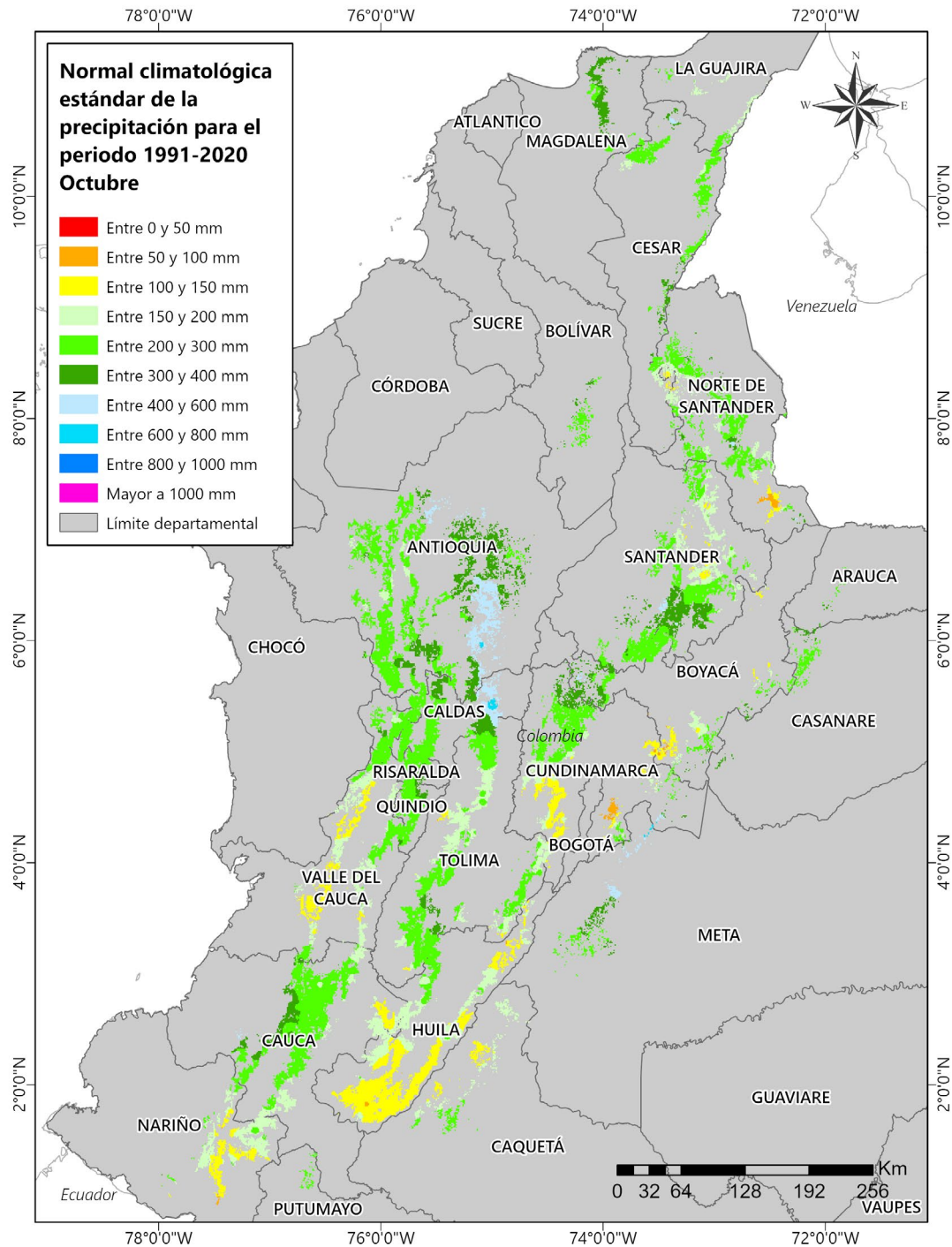

Figura 2.

Predicción mensual de la precipitación para octubre de 2023. Fuente: Ideam.

Región Cafetera de Colombia

Dé clic en el mapa y podrá consultar las recomendaciones para el cultivo de café, el comportamiento y la precipitación histórica de la lluvia de su región cafetera.

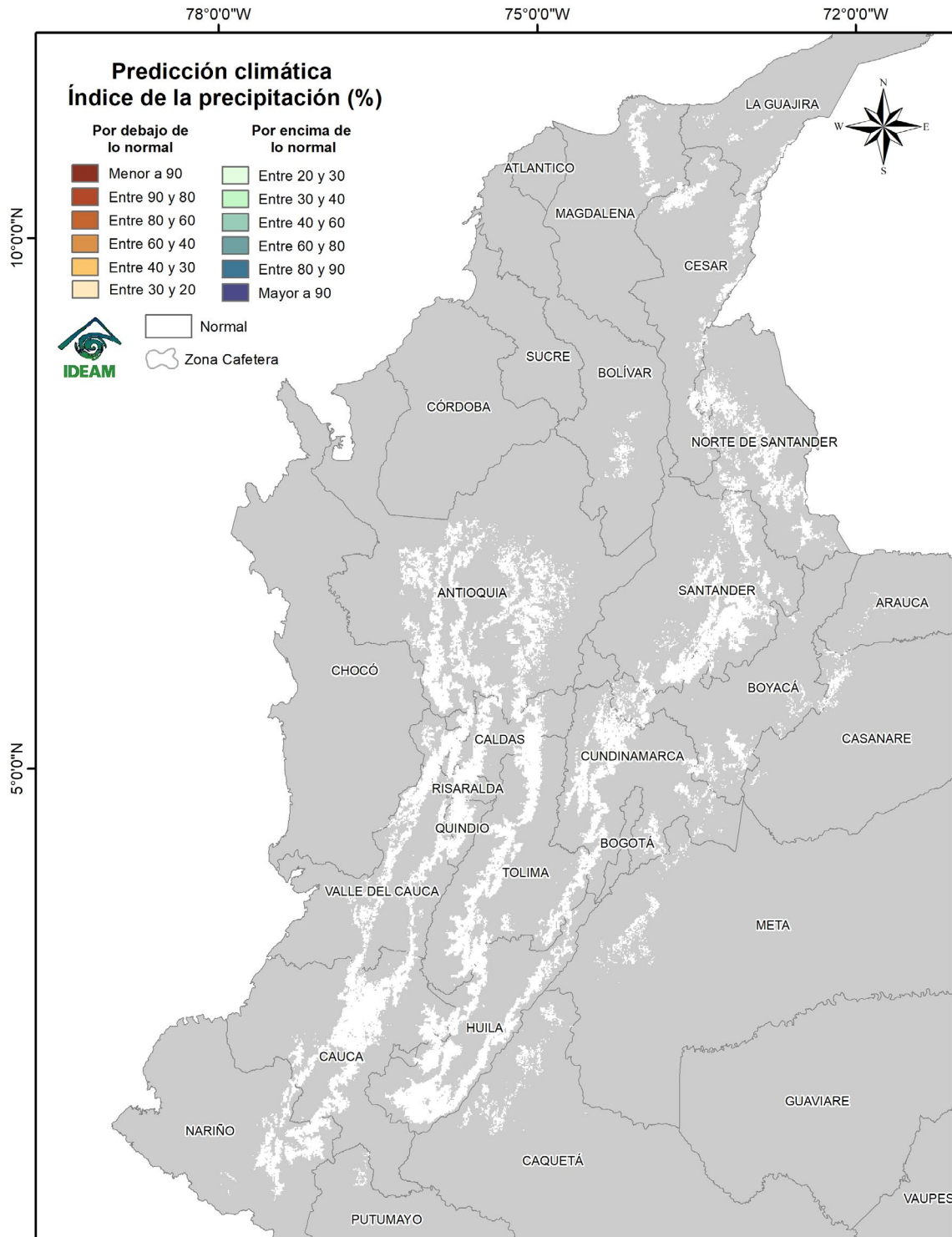
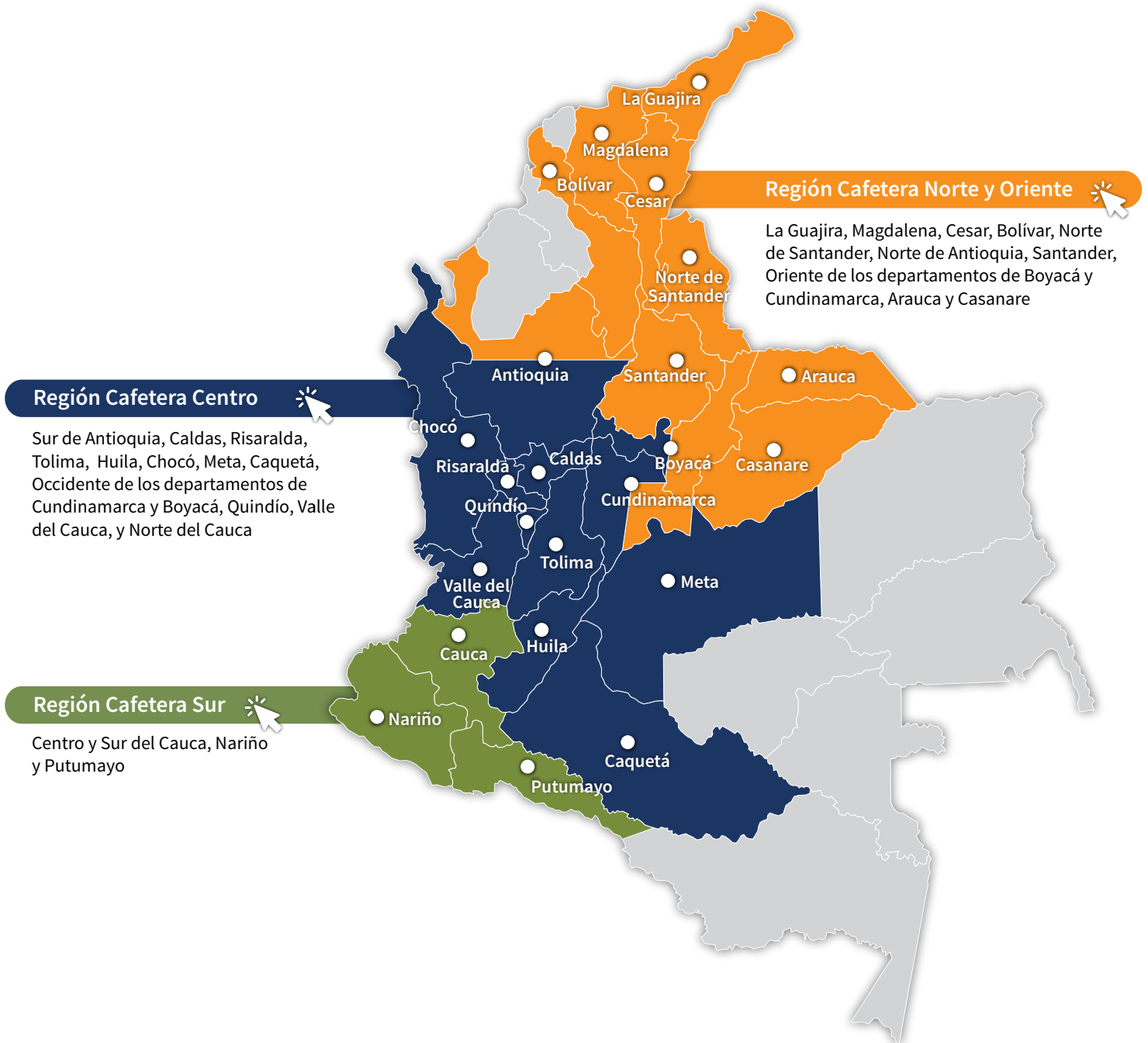

Recomendaciones para el cultivo del café

REGIÓN CAFETERA
Norte y Oriente

La Guajira, Magdalena, Cesar, Bolivar, Norte de Santander, Norte de Antioquia, Santander, Oriente de los departamentos de Boyacá y Cundinamarca, Arauca, y Casanare

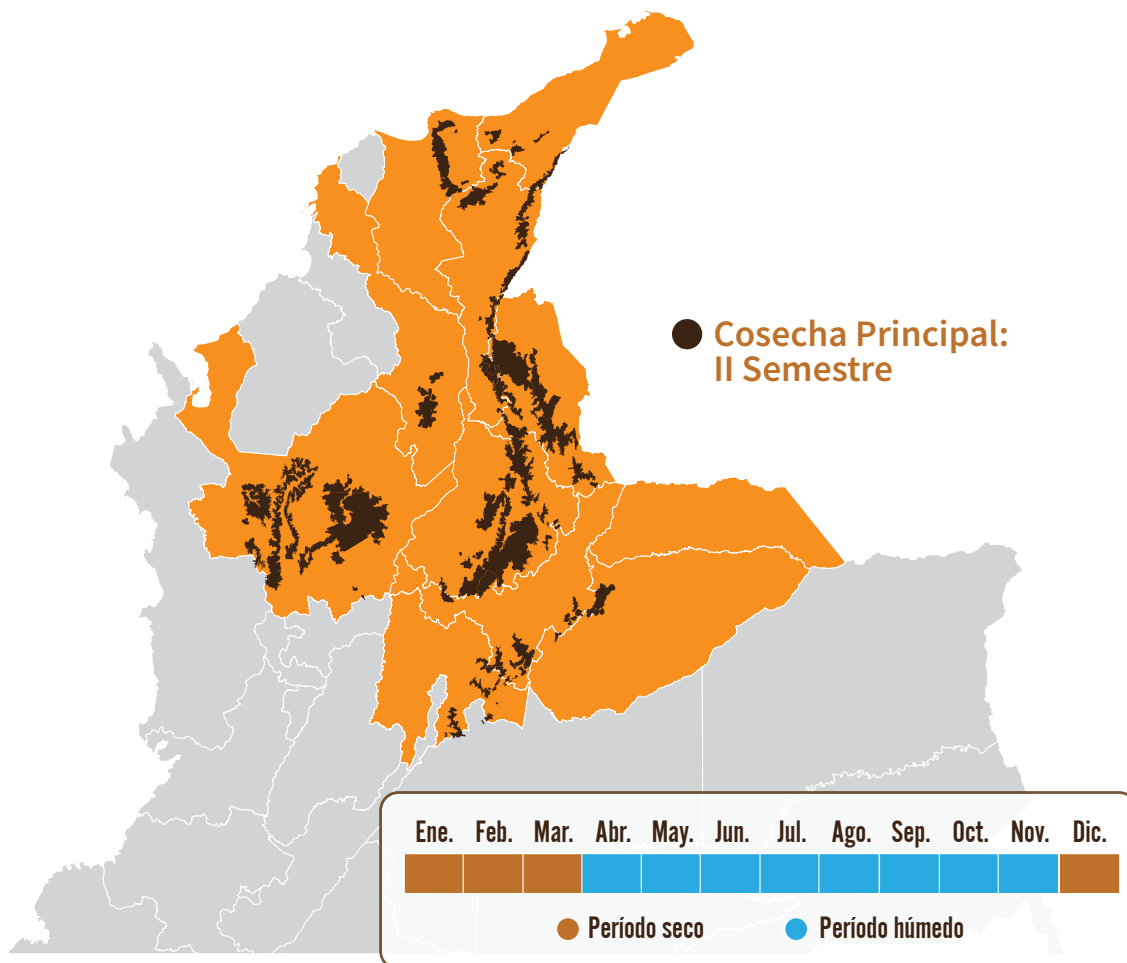

Con las floraciones del período mayo-octubre de 2023 se inicia la proyección de la distribución de la cosecha del primer semestre de 2024.

Identificar las floraciones principales ayuda a la planificación de labores del cultivo y el manejo de plagas y enfermedades.

El material para siembra o resiembra debe ser de origen conocido, con semilla certificada y de variedades resistentes a la roya como Castillo®, Cenicafé 1 y Tabi.



Germinadores

Continúe con el manejo de los germinadores establecidos en el mes de septiembre para las **siembras y resiembras del primer semestre de 2024**.



Almácigos

Para las siembras y resiembras del primer semestre de 2024.

- Establezca en el almácigo las chapolas obtenidas a partir de los germinadores iniciados en agosto.
- Realice el monitoreo sobre la presencia de enfermedades como agallas radicales (nematodos), **mancha de hierro** y **gotera**. Planifique las medidas de manejo adecuadas y oportunas para su control.
- Realice el monitoreo de cochinillas de las raíces, para la toma de decisiones de control.
- En el caso de registrarse infección por nematodos que causan agallas en las raíces, debe descartarse el almácigo.
- Reserve hasta el 30% de plantas adicionales para la resiembra y plantas indicadoras de cochinillas y muestreos en el almácigo.
- Regule la luminosidad en los almácigos con especies de sombrío transitorio o polisombra.



Renovación

En aquellos lotes que se encuentran en **etapa de levante**:

- Establezca sombríos transitorios como tefrosia, guandul, crotalaria y leucaena, en los sitios donde el sombrío permanente no brinda el nivel de sombra necesario, con el fin de proteger el cultivo de café en las temporadas de menos lluvias.
- Realice las resiembras tanto de las plantas de café como del sombrío transitorio, para recuperar los sitios perdidos.
- En los lotes renovados por zoca realice la selección de chupones y aplique fungicida para proteger las heridas en el tallo.



Fertilización

- Para cafetales en producción, si no ha realizado la fertilización correspondiente al segundo semestre del año, se encuentra en un momento adecuado para llevarla a cabo. La fertilización no debe fraccionarse.
- Continúe con la fertilización de las nuevas siembras y de las zocas.



Manejo de arvenses

- Continúe con el manejo integrado de arvenses.



Otras prácticas culturales

- El monitoreo y limpieza de las cunetas, zanjas, drenajes y acequias, debe ser una labor permanente.

Manejo fitosanitario

Si es necesario aplicar un insecticida o fungicida, primero coseche el café y después aplique el producto.

Respete los períodos de carencia y de reingreso a los lotes.

La aplicación de un producto agroquímico debe ser recomendada por un ingeniero agrónomo.

Recuerde leer y entender la etiqueta, utilizar los elementos de protección y tener cuidado con la salud y el medio ambiente.



Manejo de plagas

Revise la condición de vulnerabilidad a la broca del café de su región, esto le ayudará a tomar las decisiones de manejo acertadas, en función del escenario El Niño pronosticado. [Consulte aquí.](#)

Consulte los Avances Técnicos de Cenicafé sobre la vulnerabilidad en su departamento a la broca. [Consulte aquí.](#)

Recuerde que los insecticidas con ingredientes activos clorpirifos y fipronil están prohibidos para el café.

Broca:

- En el proceso de recolección y beneficio del café evite la dispersión de los adultos de broca ([Consulte aquí](#)).
- La región está en período crítico para el manejo de broca. Realice el monitoreo para determinar los niveles de infestación; estos deben mantenerse por debajo del 5,0%. Si el porcentaje de infestación supera el 2,0% y más del 50,0% de las brocas están en posiciones A y B, debe hacerse la aspersión de insecticida, de preferencia biológico.

Cochinillas de las raíces:

- En el campo, realice el monitoreo en las plantas indicadoras de cochinillas para la toma de decisiones de control.
- En los lotes donde no se tengan plantas indicadoras, detecte a tiempo síntomas como clorosis y presencia de cochinillas en el cuello de las raíces y realice el control con el suelo a capacidad de campo.



Manejo de enfermedades

- Para cultivos de variedades susceptibles en levante, menores a 18 meses, realice evaluaciones de incidencia de **roya** y, de requerirse, aplique los fungicidas recomendados para su manejo.
- De acuerdo al plan de manejo de **roya** puede requerirse de la tercera y última aplicación de fungicidas para proteger la producción de las floraciones principales ocurridas entre abril y mayo de 2023.
- Con el inicio de la segunda temporada húmeda del año se recomienda monitorear los niveles de **roya**, **gotera**, **mal rosado**, **antracnosis**, **mancha de hierro** y **muerte descendente** en los cafetales, y atender las recomendaciones de manejo integrado en caso de ser necesario.
- En zonas con condiciones favorables para **muerte descendente**, puede requerirse el control químico; este se realiza a cultivos en levante y renovados por zoca, menores a 2 años, principalmente en bordes y focos.



Cosecha y poscosecha

- Realice las **siete prácticas clave en el beneficio, para obtener café de buena calidad**:
 1. Asegure la calidad de recolección utilizando el método Mediverdes®. Recuerde que el contenido de frutos verdes en la masa cosechada se puede determinar con el Cromacafé®, y debe ser inferior al 2,5%.
 2. Procese separadamente cada tanda de café.
 3. Retire frutos y granos de inferior calidad. En frutos a través de la clasificación hidráulica con doble caneca o separador hidráulico, y para café despulpado con módulos de despulpado con zaranda.
 4. Mantenga limpios y calibrados los equipos.
 5. Monitoree la fermentación con el Fermaestro®.
 6. Retire completamente el mucílago, realizando un buen lavado.
 7. Obtenga y mantenga el café pergamino seco con una humedad entre el 10% y el 12%.
- Disponga del área suficiente en los secadores solares y manéjelos de manera eficiente, es decir, no mezcle café de varios días; revuelva el café con el rastrillo al

menos tres veces en el día, mantenga los secadores solares cerrados al final del secado, drene el agua de la lluvia alrededor del secador, evite la vegetación bajo el secador y, en la medida de lo posible, disponga gravilla debajo del secador para favorecer condiciones de humedad y temperatura adecuadas dentro del secador durante todo el día.

- Mantenga el café pergamino seco en un lugar limpio, aireado y sobre estibas, evite su contacto con la lluvia y contaminación con agroquímicos, combustibles o alimentos para animales, durante el almacenamiento y transporte.
- Tenga presentes los registros de floración y establezca los pases que puedan ser retenidos para la cosecha con lonas y derribadoras. Cuantifique los niveles de infestación de broca, de tal manera que no superen el 2,0%.
- Realice el manejo de la pulpa y lixiviados para facilitar su descomposición en los procesadores.



Manejo de aguas

Ante la tendencia hacia una temporada seca, considere la cosecha y almacenamiento temporal de aguas lluvias a través de los techos del beneficiadero o de construcciones aledañas.

- El beneficio del café debe realizarse con agua limpia, para evitar el deterioro de la calidad del grano y de la bebida. Verifique que el agua utilizada en el proceso de beneficio no tenga color, ni olor, ni sabor y tampoco presente material suspendido. En caso de encontrar alguna alteración en estas propiedades del agua, fíltrela a través de un sistema que contenga grava, gravilla y arena, hasta remover los contaminantes asociados al agua.
- Durante el proceso de secado de café en secadores parabólicos evite la dispersión de broca del café con el uso de trampas.
- Maneje adecuadamente las pasillas para maximizar su valor.
- Verifique que el pH del agua utilizada esté entre 6,5 y 9,0 lo puede realizar con tiras de papel tornasol pH. En caso que esté por fuera del rango, consulte con el Extensionista de la Federación Nacional de Cafeteros.
- Con el fin de conservar los recursos naturales (suelo, agua, aire) es recomendable la implementación de sistemas de manejo de las aguas residuales de lavado del café (aguas mieles) con cero descargas, como los procesadores de pulpa tipo invernadero con recirculación completa de lixiviados y los filtros verdes tipo invernadero con recirculación completa de sus drenados ([Libro - Tecnología de Filtros Verdes para el manejo, tratamiento y cero descargas de las aguas residuales del café](#)).

Clima

Comportamiento de lluvias en las Estaciones Experimentales de Cenicafé y otras estaciones de la red meteorológica. Mes de septiembre de 2023

En la [Figura 3](#) se presenta el comportamiento de las lluvias de las Estaciones Experimentales de Cenicafé y otras Estaciones Climáticas de la Red Meteorológica Cafetera del país. Durante septiembre de 2023 se presentaron precipitaciones por debajo del rango histórico en las estaciones La Victoria (Magdalena), Pueblo Bello (Cesar), Blonay (Norte de Santander) y San Antonio (Santander).

El número de días con lluvia superior e igual a 0,1 mm, fue de 15 días para la estación Pueblo Bello, 13 días para San Antonio, 12 días para La Victoria y 2 días para Blonay.

El índice de humedad derivado del balance hídrico para la estación Pueblo Bello mostró condiciones de normalidad en las tres décadas del mes, mientras que en la estación San Antonio se presentó déficit hídrico en la tercera década del mes.

Precipitación histórica del mes de octubre

Octubre es uno de los meses más lluviosos del año en la mayor parte de la región, los registros van aumentando de Norte a Sur, estando en La Guajira entre los 50 y los 150 mm en promedio. Para los departamentos del Magdalena, Cesar y Bolívar, las lluvias se incrementan con valores entre los 150 y los 300 mm. En el Norte de Antioquia las precipitaciones continúan abundantes, con registros hasta los 600 mm en algunas zonas cafeteras específicas.

En Casanare y Arauca las lluvias continúan igual que el mes anterior, con valores entre 200 y 300 mm, aunque en algunos sectores de Arauca se presentan precipitaciones mayores a 300 mm.

Históricamente para el mes de octubre, en las estaciones Pueblo Bello, La Victoria, San Antonio y Blonay se registran promedios de lluvia de 301 mm, 373 mm, 155 mm y 209 mm, respectivamente ([Figura 3](#)).

Volver al mapa 



Figura 3.

Precipitación histórica de los meses de septiembre y octubre, y el valor registrado en el mes de septiembre de 2023, en las Estaciones Experimentales de Cenicafé y en otras Estaciones Climáticas de la Red Meteorológica Cafetera del país. El símbolo al lado del registro para el mes de septiembre de 2023 indica: (↑) Valor por encima de lo normal, (↓) Valor por debajo de lo normal, (=) La precipitación del mes se encuentra en el intervalo de confianza.

« Volver -Región Norte y Oriente-

« Volver -Región Centro-

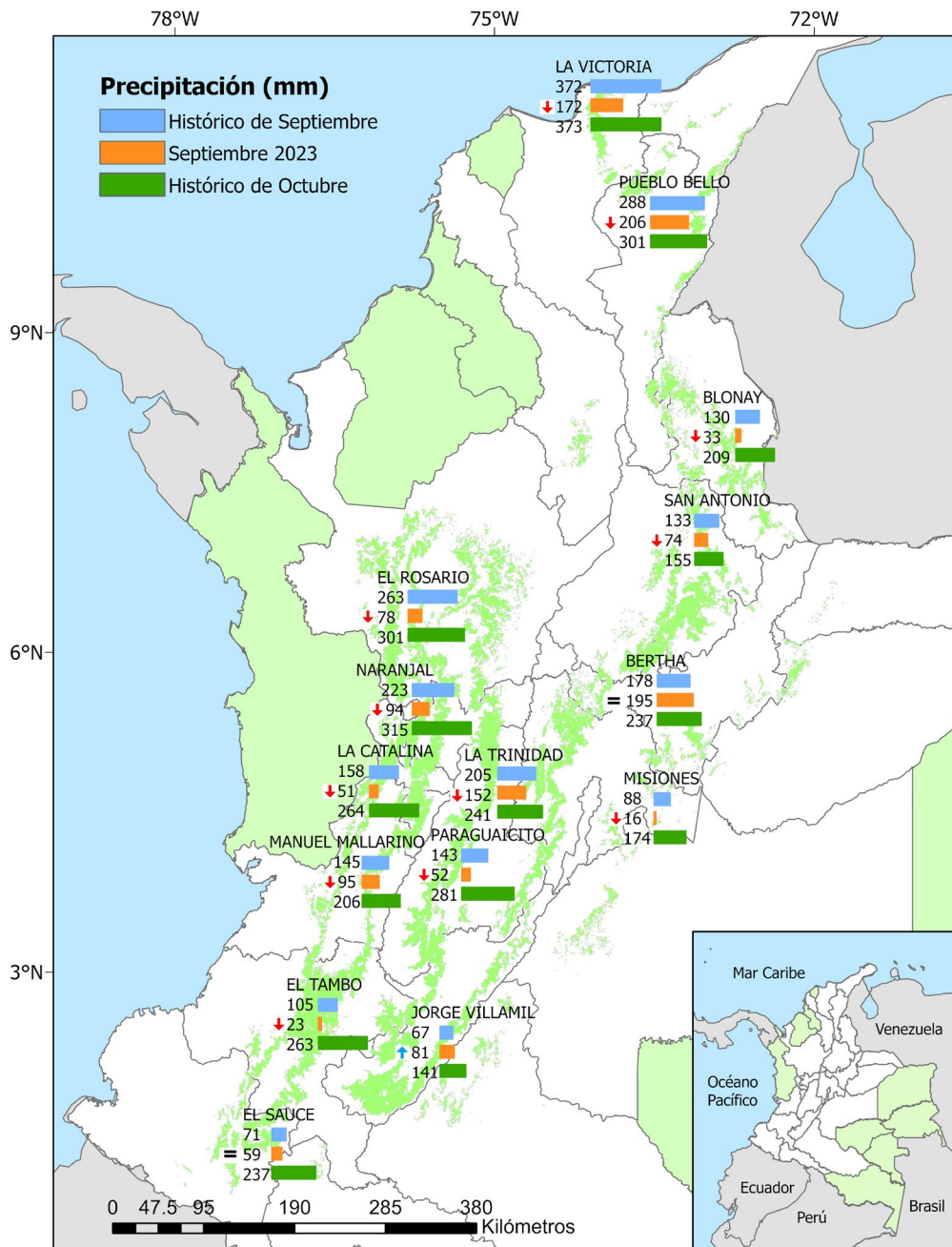
« Volver -Región Sur-

Recomendaciones para el cultivo del café

REGIÓN CAFETERA Centro

Sur de Antioquia, Caldas, Risaralda, Tolima, Huila, Chocó, Meta, Caquetá, Occidente de los departamentos de Cundinamarca y Boyacá, Quindío, Valle del Cauca, y Norte del Cauca

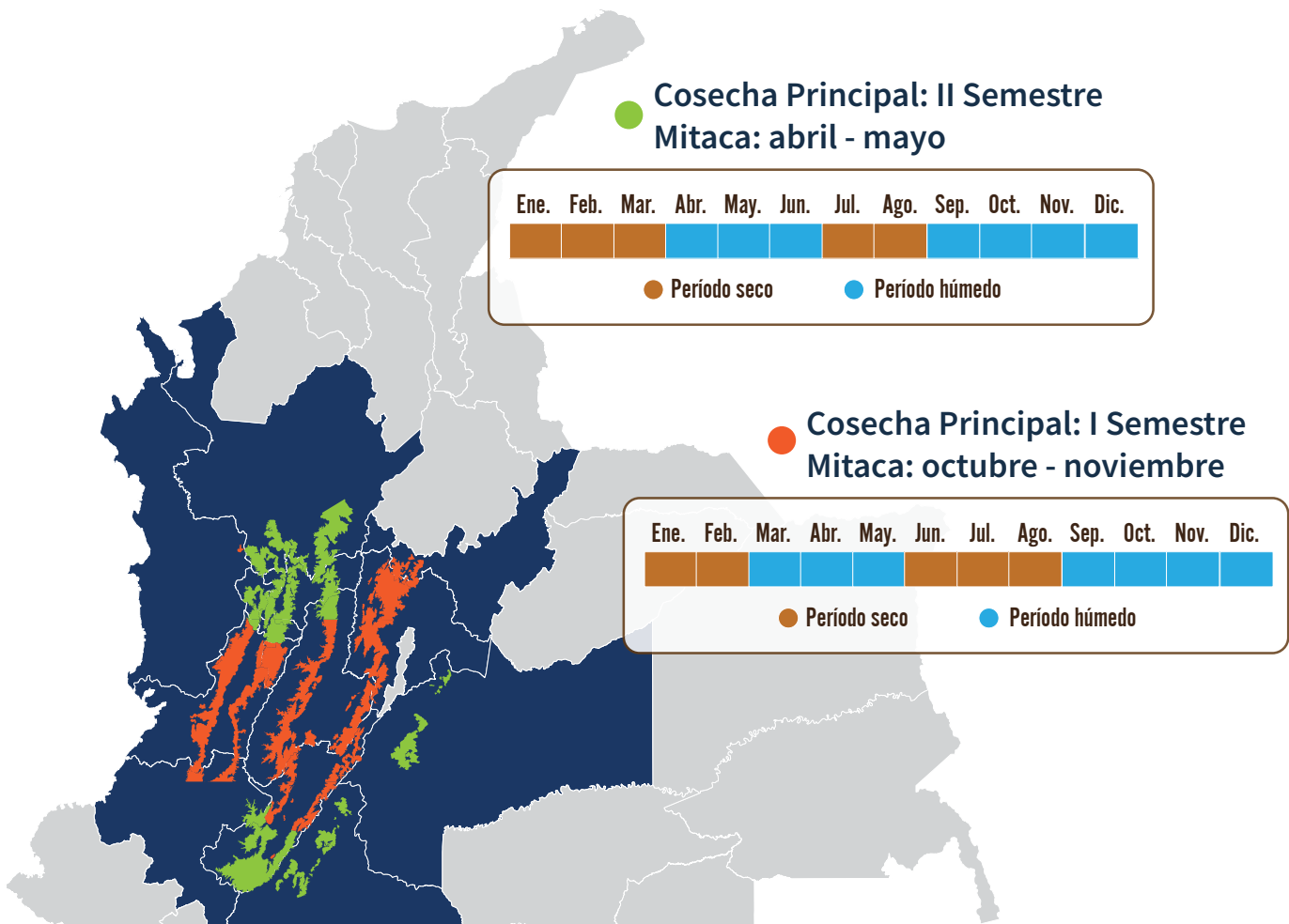

Con las floraciones del período mayo-octubre de 2023 se inicia la proyección de la distribución de la cosecha del primer semestre de 2024.

Identificar las floraciones principales ayuda a la planificación de labores del cultivo y el manejo de plagas y enfermedades.

El material para siembra o resiembra debe ser de origen conocido, con semilla certificada y de variedades resistentes a la roya como Castillo®, Cenicafé 1 y Tabi.

Antes de transportar los colinos al campo, realice muestreo destructivo para detectar la presencia de cochinillas, nematodos y otros problemas, y defina el manejo.

Aunque la alerta de actividad del Volcán Nevado del Ruiz pasó de naranja a amarilla, la emisión de cenizas continúa.



Almácigos

Para las **siembras y resiembras del segundo semestre de 2023**, antes de iniciar la labor en los lotes, tenga en cuenta las siguientes recomendaciones:

- Realice el monitoreo de enfermedades como agallas radicales (nematodos), **mancha de hierro** y **gotera**. Planifique las medidas de manejo adecuadas y oportunas para su control.
- En el caso de registrarse infección por nematodos, debe descartarse el almácigo.
- Realice el monitoreo de cochinillas de las raíces, para la toma de decisiones de control.
- Regule la luminosidad del almácigo y aplique el riego suficiente para proporcionar las condiciones adecuadas de los colinos en la siembra.

Para las **siembras y resiembras del primer semestre de 2024**.

- Establezca en el almácigo las chapolas obtenidas a partir de los germinadores iniciados en agosto.
- Realice el monitoreo sobre la presencia de enfermedades como agallas radicales (nematodos), **mancha de hierro** y **gotera**. Planifique las medidas de manejo adecuadas y oportunas para su control.
- Realice el monitoreo de cochinillas de las raíces, para la toma de decisiones de control.
- En el caso de registrarse infección por nematodos que causan agallas en las raíces, debe descartarse el almácigo.
- Reserve hasta el 30% de plantas para la resiembra, plantas indicadoras de cochinillas y muestreos en el almácigo.

- Regule la luminosidad en los almácigos con especies de sombrío transitorio o polisombra.



Renovación

- Para renovaciones por siembra en el segundo semestre, inicie la preparación del lote con el manejo de arvenses, trazado y hoyado.
- Establezca sombríos transitorios como tefrosia, guandul y crotalaria, con el fin de proteger los cultivos en las temporadas de menores lluvias.
- Regule el sombrío transitorio en aquellos lotes menores de 24 meses.



Fertilización

- Realice la fertilización de los cafetales en producción en este mes, sin fraccionar.
- Continúe con la fertilización de las nuevas siembras y de las zocas.



Manejo de arvenses

- Continúe con el manejo integrado de arvenses.



Otras prácticas culturales

- El monitoreo y limpieza de las cunetas, zanjas, drenajes y acequias, debe ser una labor permanente.

Manejo fitosanitario

Si es necesario aplicar un insecticida o fungicida, primero coseche el café y después aplique el producto.

Respete los períodos de carencia y de reingreso a los lotes.

La aplicación de un producto agroquímico debe ser recomendada por un ingeniero agrónomo.

Recuerde leer y entender la etiqueta, utilizar los elementos de protección y tener cuidado con la salud y el medio ambiente.

Inicia la temporada de gusano de pollo, tenga en cuenta las recomendaciones. [Consulte aquí.](#)



Manejo de plagas

Revise la condición de vulnerabilidad a la broca del café de su región, esto le ayudará a tomar las decisiones de manejo acertadas, en función del escenario El Niño pronosticado. [Consulte aquí.](#)

Consulte los Avances Técnicos de Cenicafé sobre la vulnerabilidad en su departamento a la broca. [Consulte aquí.](#)

Recuerde que los insecticidas con ingredientes activos clorpirifos y fipronil están prohibidos para el café.

Broca:

- En el proceso de recolección y beneficio del café evite la dispersión de los adultos de broca ([Consulte aquí](#)).
- La región está en período crítico para el manejo de la broca. Después de cada pase de cosecha, realice el monitoreo para determinar los niveles de infestación; estos deben mantenerse por debajo del 5,0%. Si el porcentaje de infestación supera el 2,0% y más del 50,0% de las brocas están en posiciones A y B, debe hacerse la aspersión de insecticida, de preferencia biológico.

Cochinillas de las raíces:

- Realice el monitoreo en las plantas indicadoras de cochinillas para la toma de decisiones de control. En los lotes donde no se tengan plantas indicadoras, detecte los síntomas como clorosis y presencia de cochinillas en el cuello de las raíces y realice el control con el suelo a capacidad de campo.

Arañita roja:

- Ante el incremento de la temperatura, el cambio de las direcciones de vientos o la presencia de ceniza volcánica, se recomienda monitorear las poblaciones de arañita roja, para realizar el manejo oportuno en los focos. Si va a realizar control químico, utilice acaricidas y tenga en cuenta los períodos de carencia.

Minador de la hoja:

- Continúe con el manejo integrado de arvenses para fomentar las coberturas nobles que favorecen el establecimiento y mantenimiento de los enemigos naturales del minador de la hoja.

Caracol africano:

- Si encuentra este animal en la zona cafetera, reporte a la oficina más cercana del ICA ([Recomendaciones del ICA para prevención, manejo y control del caracol gigante](#))

[africano](#)), con el fin de recibir recomendaciones para su manejo y control. Evite manipular los caracoles, debido a que pueden generar serios problemas de salud.



Manejo de enfermedades

- Con el inicio de la segunda temporada húmeda del año se recomienda monitorear los niveles de **roya**, **gotera**, **mal rosado**, **antracnosis** y **muerte descendente**, y atienda las recomendaciones de manejo integrado en caso de ser necesario.
- Registre las floraciones en cada lote de la finca para planificar el manejo químico de enfermedades, particularmente **roya**, en variedades susceptibles.
- Realice el manejo oportuno de focos de **llagas radicales** en plantas de café y de sombrío. Elimine las plantas afectadas, incluyendo raíces y tallos, retire el material del lote para su destrucción.
- Realice el manejo oportuno de focos de **llaga macana** en plantas de café. Elimine las plantas afectadas, retire el material del lote para su destrucción. Aplique fungicida en la herida al realizar la selección de chupones en las zocas.



Cosecha y poscosecha

- La infraestructura y los equipos de beneficio y secado deben estar en óptimas condiciones para la cosecha en curso.
- Tenga presentes los registros de floración y establezca los pases que puedan ser retenidos para la cosecha con lonas y derribadoras. Cuantifique los niveles de infestación de broca, de tal manera que no superen el 2,0%.
- En zonas donde hay pases de cosecha realice las **siete prácticas clave en el beneficio, para obtener café de buena calidad**:
 1. Asegure la calidad de recolección utilizando el método Mediverdes®. Recuerde que el contenido de frutos verdes en la masa cosechada se puede determinar con el Cromacafé®, y debe ser inferior al 2,5%.
 2. Procese separadamente cada tanda de café.
 3. Retire frutos y granos de inferior calidad. En frutos a través de la clasificación hidráulica con doble caneca o separador hidráulico, y para café despulpado con módulos de despulpado con zaranda.
 4. Mantenga limpios y calibrados los equipos.
 5. Monitoree la fermentación con el Fermaestro®.
 6. Retire completamente el mucílago, realizando un buen lavado.
 7. Obtenga y mantenga el café pergamino seco con una humedad entre el 10% y el 12%.
- Disponga del área suficiente en los secadores solares y manéjelos de manera eficiente, es decir, no mezcle café de varios días; revuelva el café con el rastrillo, al menos tres veces en el día, mantenga los secadores solares cerrados al final del secado, drene el agua de la lluvia alrededor del secador, evite la vegetación bajo

el secador y, en la medida de lo posible, disponga gravilla debajo del secador para favorecer condiciones de humedad y temperatura adecuadas dentro del secador durante todo el día.

- En zonas donde la caída de ceniza es frecuente, evite que entre en contacto directo con el café pergamino seco.
- Durante el proceso de secado de café en secadores parabólicos evite la dispersión de broca del café con el uso de trampas.
- Maneje adecuadamente las pasillas para maximizar su valor.
- Realice el manejo de la pulpa: incorpore las aguas residuales de lavado (aguas mieles) con la pulpa y los lixiviados para facilitar su descomposición en los procesadores y evite que tenga contacto con la lluvia.
- Asegure el correcto funcionamiento de los sistemas de tratamiento para las aguas residuales de lavado y de los procesadores para el manejo de la pulpa y los lixiviados.



Manejo del agua

Ante la tendencia hacia una temporada seca, considere la cosecha y almacenamiento temporal de aguas lluvias a través de los techos del beneficiadero o de construcciones aledañas.

- El beneficio del café debe realizarse con agua limpia, para evitar el deterioro de la calidad del grano y de la bebida. Verifique que el agua utilizada en el proceso de beneficio no tenga color, ni olor, ni sabor y tampoco presente material suspendido. En caso de encontrar alguna alteración en estas propiedades del agua, fíltrela a través de un sistema que contenga grava, gravilla y arena, hasta remover los contaminantes asociados al agua.
- En aquellas áreas con influencia por emisiones de ceniza volcánica evite la contaminación del agua, manteniendo tapados los tanques de almacenamiento de agua que se utilizan para el beneficio del café.
- En caso de que el agua esté contaminada con ceniza volcánica, conduzca el agua a un tanque que actúe como sedimentador, para retirar la mayor cantidad de ceniza por acción de la gravedad; lleve el agua a un sistema de filtración lenta, con el fin de retirar los sólidos suspendidos totales. En caso de que el pH del agua esté por debajo de 7,0 debe aplicarse cal hasta neutralizar.
- Verifique que el pH del agua utilizada esté entre 6,5 y 9,0, lo puede realizar con tiras de papel tornasol pH. En caso que esté por fuera del rango, consulte con el Extensionista de la Federación Nacional de Cafeteros.
- Con el fin de conservar los recursos naturales (suelo, agua, aire) es recomendable la implementación de sistemas de manejo de las aguas residuales de lavado del café (aguas mieles) con cero descargas, tales como los procesadores de pulpa tipo invernadero con recirculación completa de lixiviados y los filtros verdes tipo invernadero con recirculación completa de sus drenados ([Libro - Tecnología de](#)

[Filtros Verdes para el manejo, tratamiento y cero descargas de las aguas residuales del café\).](#)

- El uso racional del agua es imprescindible en el beneficio ecológico del café. Es recomendable la implementación de tecnologías que demanden bajos consumos de agua como tolva seca, despulpado sin agua y equipos para el lavado como Ecomill® o tanque tina. Igualmente, haga uso eficiente del agua para el lavado de pisos y equipos, y para el transporte hidráulico de café lavado. Recuerde que el volumen de agua condiciona el tamaño y el funcionamiento de los sistemas de tratamiento.

Clima

Comportamiento de lluvias en las Estaciones Experimentales de Cenicafé y otras estaciones de la red meteorológica. Mes de septiembre de 2023.

El volumen de lluvia en septiembre de 2023 en las estaciones El Rosario (Antioquia), La Trinidad (Tolima), Paraguaicito (Quindío), Misiones (Cundinamarca), Naranjal (Caldas), La Catalina (Risaralda) y Manuel Mallarino (Valle del Cauca) estuvo por debajo del rango histórico. En la estación Bertha (Boyacá), el volumen de lluvia estuvo dentro del rango histórico, mientras que en la estación Jorge Villamil (Huila), el volumen de lluvia estuvo por encima del rango histórico.

El número de días con lluvia superior e igual a 0,1 mm fue de 15 días para las estación Bertha, 13 días para Naranjal y Jorge Villamil, 11 días para El Rosario, 10 días para La Catalina, 8 días para Misiones, 9 días para La Trinidad, 7 días para Paraguaicito y 6 días para Manuel Mallarino.

El resultado del balance hídrico en las estaciones El Rosario, Naranjal y La Trinidad, mostró condiciones normales durante todo el mes. En la estación La Catalina se presentó déficit en la segunda década, en Paraguaicito se presentó déficit en la segunda y tercera década y, en Jorge Villamil se presentaron condiciones de déficit hídrico en la primera década del mes.

Precipitación histórica del mes de octubre

En el mes de octubre las lluvias presentan aumentos leves con respecto al mes anterior, en extensos sectores de los departamentos de Caldas, Antioquia, Sur de Santander y Norte de Risaralda, con registros que oscilan entre los 200 y 600 mm. En el Norte del Tolima, Cundinamarca y Boyacá ocurren precipitaciones que fluctúan entre los 200 y los 400 mm. Las lluvias se incrementan en forma notoria con respecto al mes anterior en los departamentos del Valle del Cauca, Sur de Risaralda y Sur del Tolima, con registros que van en promedio de los 150 a los 400 mm. En pequeñas áreas específicas de los departamentos de Valle del Cauca y Sur del Huila se presentan registros históricos entre 100 y 150 mm ([Figura 1](#)).

En Meta y Caquetá, los volúmenes de lluvia aumentan con respecto al mes anterior. Se registran precipitaciones entre 200 y 600 mm ([Figura 1](#)).

Históricamente para el mes de octubre, en El Rosario, Naranjal, Bertha, Misiones, La Trinidad, La Catalina, Paraguaicito, Manuel Mallarino y Jorge Villamil se registra un promedio de lluvia de 301 mm, 315 mm, 237 mm, 174 mm, 241 mm, 264 mm, 281 mm, 206 mm y 141 mm, respectivamente ([Figura 3](#)).

Volver al mapa 



Recomendaciones para el cultivo del café

REGIÓN CAFETERA Sur

Centro y Sur del Cauca, Nariño y Putumayo

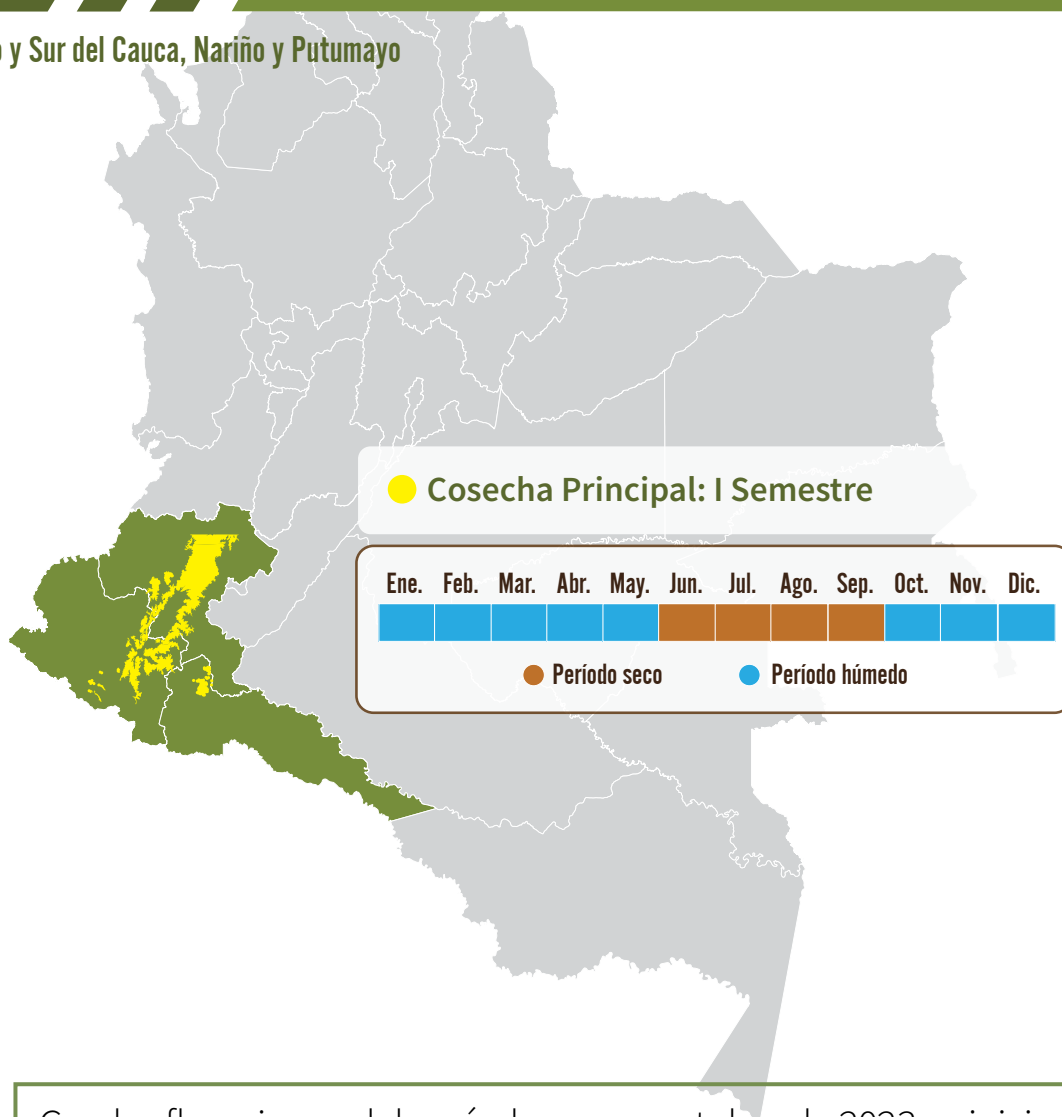

Con las floraciones del período mayo-octubre de 2023 se inicia la proyección de la distribución de la cosecha del primer semestre de 2024.

Identificar las floraciones principales ayuda a la planificación de labores del cultivo y el manejo de plagas y enfermedades.

El material para siembra o resiembra debe ser de origen conocido, con semilla certificada y de variedades resistentes a la roya como Castillo®, Cenicafé 1 y Tabi.



Almácigos

Para las **siembras y resiembras del segundo semestre de 2023**, antes de iniciar la labor en los lotes, tenga en cuenta las siguientes recomendaciones:

- Realice el monitoreo de enfermedades como agallas radicales (nematodos), **mancha de hierro** y **gotera**. Planifique las medidas de manejo adecuadas y oportunas para su control.
- En el caso de registrarse infección por nematodos, debe descartarse el almácigo.
- Realice el monitoreo de cochinillas de las raíces, para la toma de decisiones de control.
- Regule la luminosidad del almácigo y aplique el riego suficiente para proporcionar las condiciones adecuadas de los colinos en la siembra.



Renovación

- Para la labor de siembra de los colinos de café, inicie la preparación del lote con el manejo de arvenses, trazado y hoyado.
- Establezca sombrío transitorio con especies como guandul o tefrosia.
- Regule el sombrío transitorio en aquellos lotes menores de 24 meses.
- Hasta el 15 de octubre se recomienda el establecimiento de cultivos como maíz y frijol, destinados a la comercialización en verde (chócolo y frijol verde).



Fertilización

- Continúe con la fertilización de las nuevas siembras y de las zocas.
- Realice la fertilización en cafetales en producción correspondiente al segundo semestre.



Manejo de arvenses

- Continúe con el manejo integrado de arvenses.



Otras prácticas culturales

- El monitoreo y limpieza de las cunetas, zanjas, drenajes y acequias, debe ser una labor permanente.

Manejo fitosanitario

Respete los períodos de carencia y de reingreso a los lotes.

Si es necesario aplicar un insecticida o fungicida, primero coseche el café y después aplique el producto.

La aplicación de un producto agroquímico debe ser recomendada por un ingeniero agrónomo.

Recuerde leer y entender la etiqueta, utilizar los elementos de protección y tener cuidado con la salud y el medio ambiente.

Inicia la temporada de gusano de pollo, tenga en cuenta las recomendaciones. [Consulte aquí.](#)



Manejo de plagas

Recuerde que los insecticidas con ingredientes activos clorpirifos y fipronil están prohibidos para el café.

Revise la condición de vulnerabilidad a la broca del café de su región, esto le ayudará a tomar las decisiones de manejo acertadas, en función del escenario El Niño pronosticado. [Consulte aquí.](#)

Consulte los Avances Técnicos de Cenicafé sobre la vulnerabilidad en su departamento a la broca. [Consulte aquí.](#)

Broca:

- En el proceso de recolección y beneficio del café evite la dispersión de los adultos de broca ([Consulte aquí](#)).
- La región está en período crítico para el manejo de la broca. Después de cada pase de cosecha, realice el monitoreo para determinar los niveles de infestación; estos deben mantenerse por debajo del 5,0%. Si el porcentaje de infestación supera el 2,0% y más del 50,0% de las brocas están en posiciones A y B, debe ser necesario, realice la aspersión de un insecticida biológico.

Cochinillas de las raíces:

- En el campo, realice el monitoreo en las plantas indicadoras de cochinillas para la toma de decisiones de control con el suelo a capacidad de campo.
- En los lotes donde no se tengan plantas indicadoras, detecte a tiempo síntomas como clorosis y presencia de cochinillas en el cuello de las raíces y realice control.

Chamusquina:

- En octubre se incrementan las poblaciones y los daños por chamusquina.
- En zonas donde se tiene el conocimiento del daño de la plaga, realice monitoreo constante, detecte los focos y realice su control; si se encuentra en cosecha, realice el control cultural.

Arañita roja:

- Ante el incremento de la temperatura y el cambio de las direcciones de vientos, se recomienda monitorear el incremento de las poblaciones de arañita roja, para realizar el manejo oportuno en los focos. Si va a realizar control químico, utilice acaricidas y tenga en cuenta los períodos de carencia.

Minador de la hoja:

- Continúe con el manejo integrado de arvenses para fomentar las coberturas nobles, que favorecen el establecimiento y mantenimiento de los enemigos naturales del minador de la hoja.



Manejo de enfermedades

- Registre las floraciones en cada lote de la finca para planificar el manejo químico de enfermedades, particularmente **roya** en variedades susceptibles.
- Con el inicio de la segunda temporada húmeda del año deben monitorearse los niveles de **roya, gotera, mal rosado, antracnosis** y **muerte descendente**, y atender las recomendaciones de manejo integrado.
- Para cultivos de variedades susceptibles en etapa de levante, menores a 18 meses, realice evaluaciones de incidencia de **roya** y de requerirse, aplique fungicidas recomendados.
- Sí ocurrieron floraciones principales calificadas como buenas o muy buenas en el mes de agosto, realizar la primera aplicación (60 días después de floración principal) en variedades susceptibles.
- Realice el manejo oportuno de focos de **llagas radicales** en plantas de café y de sombrío. Elimine las plantas afectadas, incluyendo raíces y tallos, retire el material del lote para su destrucción.
- Realice el manejo oportuno de focos de **llaga macana** en plantas de café. Elimine las plantas afectadas, retire el material del lote para su destrucción. Aplique fungicida en la herida al realizar la selección de chupones en las zocas, para prevenir focos de **llaga macana**.



Cosecha y poscosecha

- Para la cosecha en curso tenga presentes los registros de floración, y establezca los pases que puedan ser retenidos para la cosecha con lonas y derribadoras.

- Realice las **siete prácticas clave en el beneficio, para obtener café de buena calidad**:
 1. Asegure la calidad de recolección utilizando el método Mediverdes®. Recuerde que el contenido de frutos verdes en la masa cosechada se puede determinar con el Cromacafé®, y debe ser inferior al 2,5%.
 2. Procese separadamente cada tanda de café.
 3. Retire frutos y granos de inferior calidad. En frutos a través de la clasificación hidráulica con doble caneca o separador hidráulico, y para café despulpado con módulos de despulpado con zaranda.
 4. Mantenga limpios y calibrados los equipos.
 5. Monitoree la fermentación con el Fermaestro®.
 6. Retire completamente el mucílago, realizando un buen lavado.
 7. Obtenga y mantenga el café pergamino seco con una humedad entre el 10% y el 12%.
- Disponga del área suficiente en los secadores solares y operados de manera eficiente, es decir, no mezcle café de varios días; revuelva el café con el rastrillo al menos tres veces en el día, mantenga los secadores solares cerrados al final de la tarde, drene el agua de la lluvia alrededor del secador, evite la vegetación bajo el secador y, en la medida de lo posible, disponga gravilla debajo del secador para favorecer condiciones bajas de humedad y temperatura adecuadas dentro del secador durante todo el día.
- Durante el proceso de secado de café en secadores parabólicos evite la dispersión de broca del café con el uso de trampas.
- Maneje adecuadamente las pasillas para maximizar su valor.
- Mantenga el café pergamino seco en un lugar limpio, aireado y sobre estibas, evite su contacto con la lluvia y contaminación con agroquímicos, combustibles o alimentos para animales, durante el almacenamiento y transporte.
- Continúe con el manejo de la pulpa y lixiviados para facilitar su descomposición en los procesadores y evite que tenga contacto con la lluvia. Disponga lo necesario para habilitar este espacio en la siguiente cosecha.
- Asegure el correcto funcionamiento de los sistemas de tratamiento para las aguas residuales de lavado y de los procesadores para el manejo de la pulpa y los lixiviados, evitando que tenga contacto con la lluvia.



Manejo del agua

Ante la tendencia hacia una temporada seca, considere la cosecha y almacenamiento temporal de aguas lluvias a través de los techos del beneficiadero o de construcciones aledañas.

- El beneficio del café debe realizarse con agua limpia para evitar el deterioro de la calidad del grano y de la bebida. Verifique que el agua utilizada en el proceso de beneficio no tenga color, ni olor, ni sabor y tampoco presente material suspendido. En caso de encontrar alguna alteración en estas propiedades del agua, fíltrela a través de un sistema que contenga grava, gravilla y arena, hasta remover los contaminantes asociados al agua.
- Verifique que el pH del agua utilizada esté entre 6,5 y 9,0, lo puede realizar con tiras de papel tornasol pH. En caso que esté por fuera del rango, consulte con el extensionista.
- Con el fin de conservar los recursos naturales (suelo, agua, aire) es recomendable utilizar sistemas de manejo de las aguas residuales de lavado del café (aguas mieles) con cero descargas, tales como los procesadores de pulpa tipo invernadero con recirculación completa de lixiviados y los filtros verdes tipo invernadero con recirculación completa de sus drenados ([Libro - Tecnología de Filtros Verdes para el manejo, tratamiento y cero descargas de las aguas residuales del café](#)).
- El uso racional del agua es imprescindible en el beneficio ecológico del café. Es recomendable la implementación de tecnologías que demanden bajos consumos de agua, como tolva seca, despulpado sin agua y equipos para el lavado como Ecomill® o tanque tina. Igualmente, haga uso eficiente del agua para el lavado de pisos y equipos, y para el transporte hidráulico de café lavado. Recuerde que el volumen de agua condiciona el tamaño y el funcionamiento de los sistemas de tratamiento.

Clima

Comportamiento de lluvias en las Estaciones Experimentales de Cenicafé y otras estaciones de la red meteorológica. Mes de septiembre de 2023

El volumen de lluvia en el mes de septiembre de 2023 en la estación El Sauce (Nariño) estuvo dentro del rango histórico, mientras que en la estación El Tambo (Cauca) estuvo por debajo del rango histórico ([Figura 3](#)). El número de días con lluvia superior e igual a 0,1 mm fue de 5 días para El Tambo y 9 días para El Sauce.

El resultado del balance hídrico para la estación El Tambo mostró condición de déficit hídrico en la segunda y tercera década del mes.

Precipitación histórica del mes de octubre

En el mes de octubre, uno de los meses más lluviosos del año, las lluvias se incrementan en forma notoria con respecto al mes de septiembre en los departamentos de Nariño, Centro y Sur de Cauca y Norte del Huila, con registros que van en promedio de los 150 a los 300 mm. En algunos sectores específicos del departamento del Cauca se presentan precipitaciones que van hasta los 600 mm. En una zona específica del Norte del Huila se registran en promedio entre 100 y 150 mm. En Putumayo continúan las precipitaciones entre 200 y 400 mm ([Figura 1](#)).

Según los registros históricos, en el mes de octubre, en la estación El Tambo y El Sauce se registran promedios de lluvia de 263 mm y 237 mm, respectivamente ([Figura 3](#)).

Volver al mapa 



Cenicafé

Ciencia, tecnología
e innovación
para la caficultura
colombiana

**Plataforma
Agroclimática
Cafetera** **Agroclima**



Para mayor información consulte la Plataforma Agroclimática Cafetera:
<http://agroclima.cenicafe.org>

Y las publicaciones de Cenicafé:
http://www.cenicafe.org/es/index.php/nuestras_publicaciones

Recomendaciones para otros cultivos pueden acceder a:
<http://www.ideam.gov.co/web/tiempo-y-clima/mesas-tecnicas-agroclimaticas>

Fuente

- Cenicafé
- Plataforma agroclimática cafetera
- Ministerio de Agricultura y Desarrollo Rural
- IDEAM

Edición

Sandra Milena Marín López

Fotografía

Archivo Cenicafé

Diseño y diagramación

Luz Adriana Álvarez Monsalve



Los trabajos suscritos por el personal técnico del Centro Nacional de Investigaciones de Café son parte de las investigaciones realizadas por la Federación Nacional de Cafeteros de Colombia. Sin embargo, tanto en este caso como en el de personas no pertenecientes a este Centro, las ideas emitidas por los autores son de su exclusiva responsabilidad y no expresan necesariamente las opiniones de la Entidad.

ISSN - 2711 - 2969 (En línea)
Manizales, Caldas, Colombia
Tel. 606 + 850707
A.A. 2427 Manizales

www.cenicafe.org

© FNC · Cenicafé